OŘECHOVSKÝ ZPRAVODAJ

www.orechovubrna.cz č. 1/2021

@obecorechov

Obec Ořechov u Brna

Foto: Josef Macíček

Půvabná, čistá, sedává na hladině,
tak krásná, bílá, pluje po svobodě.
Symbolem lásky je, míru a čistoty,
dodává lidem pocity klidu a jistoty.

Obsah

Slovo starosty obce 3

Srdečně blahopřejeme našim jubilantům 9

Informace obecního úřadu 10

Informace místostarosty obce 11

- Kompostéry 11
- Orná půda v katastru obce 11
- I takto někdo vítá jaro 11
- Parkování na zeleni 12
- Nález munice z druhé světové války 13
- Odpadové hospodářství 14
- Co dělat při zaběhnutí psa 17
- 8 bodů zodpovědného pejskaře 18

Centrum pro výcvik psů Tlapku na to! 19

Knihovna a kulturní centrum informují 20

Základní umělecká škola Ořechov 24

Spolky 26

Příspěvky občanů 28

- Ořechovské aleje v anketě Alej roku 2020 28
- Vzpomínka na vzácného člověka 30
- Světlá místa v pandemii 31
- Vzpomínka 32
- 110. let od úmrtí Msgr. Antonína Párala 33
- Veřejná sbírka pro Útulek Tibet, z. s. 35

Inzerce 38

Obecní dům na Ořechovičské 43

Slovo starosty obce

Vážení spoluobčané,

s menším zpožděním se Vám dostává do rukou nové číslo obecního zpravodaje. Od Vánoc se toho v našich soukromých životech i v životě naší obce jistě mnoho událo. Doba covidová prověřila naše vztahy a zasáhla do mnoha našich rodin. Opustili nás někteří naši spoluobčané, kteří pro obec žili a mnohé pro ni udělali. Za všechny, se kterými jsme se rozloučili, bych rád vzpomněl na dlouholetého starostu hasičů pana Ladislava Kakače, paní učitelku Olgu Frantovu, která mnohé z nás naučila číst, psát a počítat a také jsme se s ní mohli setkávat v místní knihovně jako s knihovnicí. Také musím vzpomenout pana Ludvíka Krejčíře, se kterým jsme měli čest natočit rozhovor do Paměti Ořechova, který lze zhlédnout na novém YouTube kanále naší obce.

Webové stránky obce, na kterých jsme pracovali během podzimu, se konečně podařilo spustit. Cílem bylo zkvalitnění informací a lehčí orientace. Stránky jsou udělány tak, aby se přizpůsobovaly jak monitorům počítače, tak i tabletům a mobilním telefonům. Pro kvalitnější komunikaci s úřadem byly veškeré formuláře nově zpracovány do jednotného stylu s možností vyplnění přímo v počítači a pro osoby s elektronickým podpisem i s možností podepsání a odeslání na úřad. Dále obec spolupracuje s Masarykovou univerzitou na vytvoření Portálu občana pro kvalitnější a moderní komunikaci. Ve spolupráci s touto univerzitou byl vytvořen také obecní kanál na YouTube, kde si můžete prohlédnout staré filmy o obci a již zmiňovanou Paměť Ořechova, kde s různými zajímavými lidmi natáčíme jejich vzpomínky. V této aktivitě nás covid zbrzdil, ale brzy začneme natáčet další videa. Obec zřídila také účet na Instagramu, kde nás překvapil velký nárůst sledovatelů. Mnoho občanů stále neví o možnosti zřídit si Mobilní rozhlas a dostávat tak aktuální důležité informace z obce. Rádi Vám vše vysvětlíme a pomůžeme s registrací.

Stavební akce, které jsme plánovali na tento rok, už běží naplno. Hned začátkem roku se upravila pěší cesta do Rybníček. Důvodem této úpravy byla hojná návštěvnost celého areálu. Vzhledem k tomu, že chodit po frekventované silnici bylo stále nebezpečnější, vznikl tady mlatový chodník, kterým se již bez problémů dostanete do areálu Petangu. V těchto místech obec od TJ Sokol zakoupila nevyužívané tenisové kurty, které budou upraveny na cvičiště pro hasiče. Vzniklo zde další místo pro procházky obcí. Zároveň s touto akcí jsme upravili břeh mezi starým a novým hřbitovem v Ořechově. Následně byl břeh osázen habry a levandulemi.

Hned po dokončení jsme se přesunuli na ulici U Kostela, kde byl dán do pořádku prostor pod kostelní zdí určený na parkování. Zároveň byly upraveny opěrné zídky mezi starými sklepy. Vrchní část byla provizorně zpevněna asfaltovým recyklátem. Do budoucna se počítá s většími úpravami kolem kostela i s opravou opěrné zdi. Na tomto projektu obec spolupracuje s farností.

Další akcí bylo vybudování Senior parku v nevyužívaném prostoru u ořechovského hřbitova. Vznikla zde odpočinková zóna s posilovacími prvky nejen pro seniory. Upozorňuji, že návštěvní doba parku bude omezena na dobu od 7.00 do 21.00 hodin. Velký dík zde patří zaměstnancům z údržby obce, kteří vybudovali osvětlení, namontovali lavičky, odpadkové koše a v neposlední řadě upravili celý terén, který následně oseli trávou a osázeli stromy a keříky. Na podzim zde plánujeme slavnostně zasadit ořechovský ořech.

Upravili jsme také nezpevněnou cestu na ulici Pavlíkova ke čtyřem domům tak, aby zajistila lepší přístup k nemovitostem, zejména v zimě a při dešti, kdy se často vyváželo bláto na krajskou komunikaci.

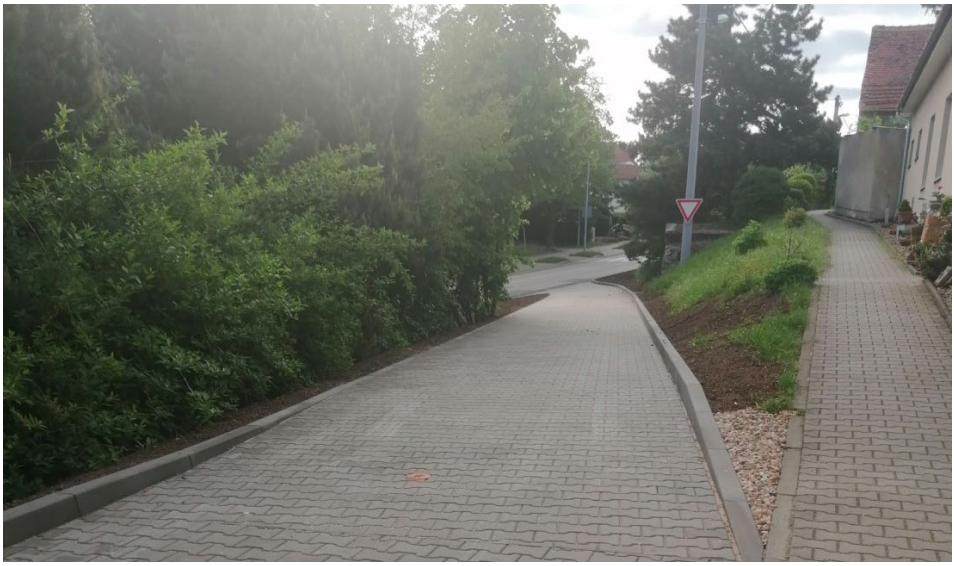

Na ulici Sokolská začalo ukládání elektřiny do země. Tato akce není z podnětu obce, ale firmy EG.D (dříve E.ON), která celou realizaci financuje. Protože postup prací zde není příliš rychlý a obec zatím neobdržela přidělenou dotaci na stavební úpravy chodníku, přesunuli jsme stavební práce na ulici Bašty. Oprava této zastrčené uličky se odkládala již po několik volebních období. Vznikne zde nově upravený prostor s větší možností parkování vozidel majitelů nemovitostí. Na veškerých akcích se snažíme připravovat položení chrániček pro budoucí využití optického kabelu.

Jednání na odboru dopravy Jihomoravského kraje ohledně poničených krajských komunikací na ulici Ořechovičská, Ježkov a také na celé „Pérovce“ proběhlo 1. dubna. Tohoto jednání vyvolaného obcí Ořechov se s náměstkem pro dopravu a ředitelem odboru dopravy účastnili také starosta Střelic a místostarosta Mělčan. Tématem byly především zničené krajské komunikace, které způsobila dlouhodobá přeprava hlíny ze stavby železnice ve Střelicích. Obce obdržely podklady, na jejichž základě jsme se obrátili na Správu a údržbu silnic Jihomoravského kraje (dále jen SÚS JMK) se stížností. Obec tyto komunikace nemůže opravovat, jelikož nejsou jejím majetkem. Činnost či spíše nečinnost SÚS JMK byla také velmi diskutovaným tématem. Slibu o opravě silnice mezi Želešicemi a Hajany uvěřím nejdříve, až uvidím stroje na stavbě. Stejně tak byl podán dotaz na postřiky trávy u všech patníků a dopravních značek. Tato činnost rozčílila nejen mě, ale i spoustu z vás, kteří jste obec kontaktovali. Při jednání s hejtmanem mně bylo přislíbeno prověření těchto činností. Do vydání zpravodaje však k odůvodnění nedošlo.

Pomoc s registrací při očkování proti covidu obec zavedla od samého začátku. Tuto pomoc nabízíme všem občanům, kteří mají zájem o očkování na Covid-19. Službu využilo již mnoho občanů a v případě, že zde starší spoluobčané nemají nikoho z rodiny, pomáháme i s odvozem do očkovacího centra. Další pomoc občanům poskytla obec v rámci sčítání obyvatel. Tímto chci poděkovat studentce vysoké školy slečně Michaele Wnukové, která se v rámci vykonávané praxe na obecním úřadě této aktivity ujala. Pomohla tak se sčítáním především starším občanům.

Obecní hospoda se po sedmi měsíční uzávěrce opět rozjela. Do výběrového řízení se přihlásili tři uchazeči. O výběru rozhodlo osm zastupitelů obce. Pan zastupitel Resek se z jednání omluvil z důvodu podání žádosti společnosti jeho bratra. Nakonec byla vybrána firma RESEKOVI, s. r. o., která jako jediná předložila veškeré požadované dokumenty. Jak si povedou, jaká bude obsluha, pivo a jídlo, to prověří čas. Jelikož se jedná o místní, tak pevně doufám, že si nebudou chtít udělat ostudu a po dvou nevydařených pokusech se snad dočkáme dobrého nájemce a lepšího provozu hospody.

Činnost hasičů v prvním čtvrtletí byla opravdu rozsáhlá. Vyjížděli dvakrát k ohni v Hajanech, na požár skládky odpadu v Bratčicích a také na požáry v obci. Podpálena byla stará nevyužívaná vodárna v biokoridorech. Dalším velkým zásahem byl požár Vágnerovy chaty, dvou posedů v katastru Ořechova a jednoho v katastru Nebovid a také skládka dřeva v katastru Střelice. Tyto požáry byly založeny úmyslně a zasahovalo při nich kolem deseti hasičských jednotek. Během posledního květnového týdne by obec měla převzít nový dopravní automobil značky Ford, který nahradí již dvacet let starý Transit, který v současné době hasiči využívají. Obec na nákup tohoto automobilu obdržela dotaci 750.000 korun. Automobil bude vybaven AED defibrilátorem, který je shodný s přístrojem zdravotnické záchranné služby. Pevně doufám, že ho nebudeme muset v obci často používat, ale pokud ano, je zde velká šance na záchranu lidského života ještě před příjezdem záchranky.

A jaké máme další plány? Připravuje se veřejné projednání studií zastavitelnosti lokalit Husarky a Za stadionem, dále projednání projektové dokumentace cesty se sousedními vlastníky nemovitostí na ulicích Na kopci, Bakešova a Sokolská. Připravena je projektová dokumentace na rekonstrukci mostu přes Bobravu u Spáleného mlýna, zbývá dořešit ještě majetkoprávní vztahy a vypsat veřejnou sbírku. Na speciálním stavebním úřadě ve Šlapanicích jsou před schválením projekty na úpravu ulice Svadilov, prostoru u bývalého „obchodňáku“ na ulici Ježkov, přechod na ulici Jeřábkova, přechod, parkovací

stání a záliv pro autobus na ulici Pavlíkova a Kyselkova. Připravuje se velká rekonstrukce základní školy. Dotační titul by měl být vypsán začátkem příštího roku. Podány jsou žádosti o dotaci na rekonstrukci kotelny v základní škole, rekonstrukci zahrady mateřské školy, zadržení dešťových vod v parku u škol a na ulici Sokolská. Další podanou žádostí na Státním fondu dopravní infrastruktury je projekt na kompletní rekonstrukci ulice Sokolská od Orlovny až po ulici Brněnskou. Bohužel v Praze se pracuje pořád ještě na home office a úředníci na ministerstvech chodí do práce sporadicky, takže rozhodnutí se stále odsouvají. Doufám, že aspoň v některém z podaných projektů budeme úspěšní.

Před úplným závěrem mi dovolte vzpomenout významného životního jubilea, které oslavil náš rodák pan Mgr. Jiří Poledňa, který byl nejen dlouholetým učitelem, ale také kronikářem naší obce.

Milí přátelé, pevně společně s místostarostou obce věříme, že se situace bude postupně dostávat do zaběhnutých kolejí a že se společně budeme moci setkat na hodech nebo některé z jiných akcí pořádaných obcí nebo místními spolky. Pokud budete mít nějaký návrh na zlepšení naší obce nebo problém, se kterým vám budeme moci pomoci, nebo budete potřebovat poradit, obecní úřad je vám otevřen.

Přeji vám příjemně prožité letní měsíce. Tomáš Dudík

Srdečně blahopřejeme našim jubilantům narozeným od ledna do dubna

70

Ludmila Růžková

Jaroslava Doubková

Hubert Pable

Svatopluk Synek

Josef Brabenec

Miroslav Krejčí

Eva Polášková

Stanislav Novák

Jan Ivičič

Vladimír Čížek

75

Blanka Duchoňová

Vlasta Urbanová

Bohumil Trenz

Jana Chramostová

Marie Chytková

Lubomír Novotný

Blanka Frantová

Emilie Gergelová

Hana Hrdličková

Marie Novotná

80

Ondřich Fronk

Marta Paulíčková

Marta Soukalová

Marie Pešková

85

Věra Frantová

Marie Rušková

90

Ladislava Janková

Marie Nováková

Jiří Poledňa

91

Alois Franta

92

Marie Šenkýřová

95

Bohumila Kadaňková

96

Věra Švihálková

Informace obecního úřadu

Děkujeme všem, kteří se aktivně zapojili do **Tříkrálové sbírky**, při které se v naší obci i přes omezení kvůli pandemii vybrala částka **66.653 korun.**

****

Evidence obyvatel - statistika

Obec Ořechov má k 1. 1. 2021 celkový počet 2829 obyvatel včetně 68 cizinců přihlášených v Ořechově k trvalému pobytu.

Statistika obyvatelstva v Ořechově – rok 2020

- přistěhovalo se 66 osob
- odstěhovalo se 29 osob
- narodilo se 33 dětí
- zemřelo 32 osob
- zkolaudováno bylo 12 nových rodinných domů

Splatnost poplatků za svoz komunálního odpadu a psy za rok 2021 byla 31. března. Upozorňujeme občany, kteří poplatek doposud neuhradili, aby tak neprodleně učinili, neboť poplatek může být až trojnásobně navýšen a případně exekučně vymáhán!

Upozorňujeme občany, že pošta v Ořechově má následující otevírající dobu:

Pondělí	10:00 – 12:00, 13:00 – 18:00
Úterý	08:00 – 12:00, 13:00 – 16:00
Středa	10:00 – 12:00, 13:00 – 18:00
Čtvrtek	08:00 – 12:00, 13:00 – 16:00
Pátek	08:00 – 12:00, 13:00 – 16:00
Sobota	Zavřeno
Neděle	Zavřeno

Telefonní číslo na poštu.: +420 954 266 444

Sbor dobrovolných hasičů Ořechov a stárci oznamují, že tradiční zvaní na Cyrilometodějské hody proběhne o týden dříve, v sobotu 26. června.

Informace místostarosty obce

Kompostéry

Obec Ořechov koncem roku 2019 zjišťovala zájem občanů o kompostéry a v roce 2020 se zapojila do společného projektu Sdružení měst a obcí východní Moravy na pořízení kompostérů. Díky společnému řešení byl projekt úspěšný a jeden z nejlépe hodnocených. Vzhledem k většímu počtu zapojených obcí však s sebou realizace nese větší administrativní a časovou náročnost. Současná nepříznivá situace spojená s opatřeními vlády v souvislosti s nemocí COVID-19 vedla k tomu, že bohužel došlo k prodloužení přípravy a vyhlášení výběrového řízení na dodavatele, které je nezbytnou podmínkou čerpání dotace. Vzhledem k těmto nepříznivým okolnostem předpokládáme, že bude dodávka vysoutěžených nádob možná nejdříve na podzim letošního roku.

Orná půda v katastru obce

Obec Ořechov nevlastní žádnou ornou půdu, jelikož všechna orná půda ve vlastnictví obce v rámci digitalizace katastru a slučování pozemků byla použita na polní cesty a biokoridory. V současné době různé firmy nabízejí odkup orné půdy v katastru obce a poté ji dále prodávají přes realitní kancelář za vyšší cenu, než byla původní. Obec proto prosí majitele pozemků, kteří uvažují o prodeji orné půdy, aby ji nabídli obci nebo některému soukromě hospodařícímu zemědělci v obci. Pokud obec takový pozemek odkoupí, může ho použít třeba k výsadbě sadu, rozšíření biokoridoru apod.

I takto někdo vítá jaro ☹

V remízku u mokřadů si někdo udělal skládku. Objeveno dne 11. dubna 2021.

Parkování na zeleni

Obec žádá majitele motorových vozidel, aby neparkovali svými automobily na veřejné zeleni. Je to neúcta k práci druhých, kteří se snaží zkrášlit své okolí a tím přispět k lepšímu vzhledu celé obce. Je až zarážející, že si někdo dovolí parkovat na trávníku a doslova ho rozjezdit. Tím, že někde zničí i výsadbu cibulovin a keřů je vrchol bezohlednosti. Každý si dříve před svým domem posekal trávu, ať pro králíky, nebo jen proto, aby to měl před domem hezké. Dnes si trávu před domem poseče málokdo, ale o to je víc těch, co si z trávníku udělají parkoviště. Když takového majitele vozidla obec upozorní na ničení obecního majetku a vyzve k přeparkování vozidla, je dotyčný ještě arogantní.

Obec zatím vše řeší domluvou, pokud však domluva nepomůže, lze podle § 5 odst. 1 písm. g) zák. 251/2016 o přestupcích uložit pokutu do 50.000 korun a v opakovaných případech až do 75.000 korun. Obec touto cestou jít nechce, ale pokud se nezlepší chování některých občanů, bude nucena přistoupit k sankcím, aby ochránila obecní majetek před ničením.

Nález munice z druhé světové války

Tak jako každý, tak i letošní rok není výjimkou na nálezy bomb z druhé světové války. První nález byl na ulici Sokolská, kde firma E.GD ukládá elektrické vedení do země. Minometní granát byl pět centimetrů pod povrchem a naštěstí byl neškodný. Druhý nález učinil člen místního mysliveckého sdružení při procházce v revíru, kdy uviděl minometní granát ležet volně pod keřem. S největší pravděpodobností ho vytlačily ze země kořeny keře. Tento granát byl funkční a pyrotechnik ho musel odstřelit na místě. Upozorňujeme občany, aby byli při výkopových pracích opatrní a jak je z posledního nálezu patrno, tak i při svých procházkách v okolí obce.

Odpadové hospodářství

Veškerý odpad vyprodukovaný v obci a porovnání s průměrem v ČR

Období Počet obyvatel	**2016** 2665*	**2017** 2694*	**2018** 2733*	**2019** 2748*	**2020** 2785*
Obec Ořechov** celkem t/rok	917,318	985,657	925,014	1012,281	1025,618
Obec Ořechov* **	**344,209**	**365,871**	**338,461**	**368,37**	**368,264**
ČR ***	339,0	344,0	493	499	X

* Počet obyvatel obce k 1. 1. daného roku
** Veškerý odpad vyprodukovaný v obci Ořechov (popelnice, sběrná místa v obci, odpadový dvůr)
*** Průměr veškerého odpadu v kg na osobu (popelnice, sběrná místa, odpadový dvůr)
X Údaje nejsou k dispozici

Směsný komunální odpad od občanů (popelnice)

Období **Počet obyvatel**	**2016** 2665*	**2017** 2694*	**2018** 2733*	**2019** 2748*	**2020** 2785*
Odpad	t/rok	t/rok	t/rok	t/rok	t/rok
Směsný** komunální odpad	513,038	510,956	484,189	499,65	490,46
Průměr/os/rok/kg	**192,509**	**189,664**	**177,163**	**181,231**	**176,107**

- *Počet obyvatel obce k 1. 1. daného roku
- **Popelnice, občané celkem

Z tabulky vyplývá, že podíl komunálního odpadu vyprodukovaný na osobu každoročně s mírnými výkyvy klesá.

Vybraný tříděný odpad

Období Počet obyvatel	**2016** 2665*	**2017** 2694*	**2018** 2733*	**2019** 2748*	**2020** 2785*
Papír**	24,485	31,79	34,135	58,569	85,19
Plast**	44,775	47,684	44,024	57,928	54,78
Sklo**	42,474	50,835	42,58	45,4	45,3
Celkem**	**111,734**	**130,309**	**120,739**	**161,897**	**185,27**

- *Počet obyvatel k 1. 1. daného roku
- ** Tuny za rok

Z tabulky je patrné, že tříděný odpad (papír, plast, sklo) každoročně stoupá.

Tříděný odpad v obci

Období Počet obyvatel	**2016** 2665*	**2017** 2694*	**2018** 2733*	**2019** 2748*	**2020** 2785*
Papír	24,485	31,79	34,135	58,569	85,19
Plast	44,775	47,684	44,024	57,928	54,78
Sklo	42,474	50,835	42,58	45,4	45,3
Bio odpad	105,9	142,7	138,8	149,4	158,3
Nebezpečný odpad	1,165	1,841	2,066	1,954	1,238
Pneumatiky	3,02	1,04	1,9	2,48	2,76
Dřevo	44,85	50,89	53	43,9	46,98
Objemný odpad	58,42	61,72	71,2	77,86	92,02
Beton, cihly	77,94	85,05	46,14	74,12	47,73
Kompozitní a směsné obaly	1,251	1,187	6,98	1,02	0,86
Tříděný odpad celkem	**404,28**	**474,737**	**440,825**	**512,631**	**535,158**
Průměr/os/rok/kg	151,699	176,22	161,297	186,546	192,157

- *Počet obyvatel obce k 1. 1. daného roku

Podíl směsného komunálního odpadu od občanů (popelnice) a tříděného odpadu od občanů z celkového množství odpadu vyprodukovaného v obci

rok	Odpad celkem*	Směsný kom. odpad **	Tříděný odpad papír,plast,sklo**	Tříděný odpad ostatní složky**
2020	1025,618	47,82	18,06	34,12
2019	1012,281	49,36	15,99	34,65
2018	925,014	52,34	13,05	34,61
2017	958,657	53,30	13,59	33,11
2016	917,318	55,93	12,18	31,89
2015	906,078	55,95	11,79	32,26
2014	893,321	55,70	10,48	33,82
2013	720,002	65,97	10,94	23,09
2012	703,198	72,77	9,46	17,77

- *Tuny
- **Procenta

Z tabulky vyplývá, že každý rok stoupá celkový odpad vyprodukovaný v obci, ale díky třídění občanů klesá složka směsného komunálního odpadu (popelnice) a stoupá tříděný odpad. Díky tomuto trendu se obci daří, udržet cenu za svoz komunálního odpadu již několikátý rok na částce 400 korun na osobu. Děti do deseti let jsou od poplatku za komunální odpad pro rok 2021 osvobozeny. Samozřejmě by do budoucna bylo optimální, kdyby celkový objem odpadu vyprodukovaný v obci klesal.

V dnešní době e-shopů, kdy i propiska je prodávána a posílána v krabici od bot a časopis vyrobený z recyklovaného papíru je zabalen v igelitové folii, je to asi nereálné přání.

Tento rok čeká obec výběrové řízení na svoz komunálního odpadu a tříděného odpadu v obci. Nevíme, jaká svozová firma vyhraje a jaká cena z výběrového řízení vzejde, ale také v souvislosti se změnou zákona o odpadech lze od příštího roku očekávat navýšení ceny poplatku.

Sběr starého elektrozařízení

Díky svým obyvatelům se může obec Ořechov v roce 2020 pochlubit sběrem starého elektra určeného ke zpětnému odběru a recyklaci o hmotnosti 16,296 t. Na každého obyvatele tak připadá 5,85 kg odevzdaných vysloužilých spotřebičů. Byla tím uspořena spotřeba elektřiny a produkce skleníkových plynů, celosvětově omezena těžba ropy a železné rudy a recyklací se pokryla i část dodávek mědi nebo hliníku pro průmyslovou výrobu.

Tabulka sběru starých elektrických spotřebičů v obci:

Rok	Kg	Průměr v kg/os/*
2020	16.296	5,85
2019	21.912	7,97
2018	16.658	6,09
2017	17.044	6,32
2016	15.754	5,91
2015	14.635	5,63
2014	21.059	8,36
2013	11.484	4,59

*Průměr v kg na počet obyvatel k 1.1. daného roku

Co dělat při zaběhnutí psa

Pokud se vám pes zaběhne například v lese, setrvejte alespoň půl hodiny na místě, pes se obvykle vrátí na místo, kde vás opustil. Pokud se pes nevrátí, vždy volejte místostarostu obce na telefonní číslo **731 521 787**, nebo starostu obce na telefonní číslo **736 537 231.** Tím, že zavoláte a nahlásíte ztrátu psa zástupcům obce, odpadne zdlouhavá procedura zjišťování majitele psa při jeho nalezení a urychlíte tím návrat svého psa k vám. Obec zveřejňuje nález psa na Instagramu, v Mobilním rozhlase a vyhlášením v místním rozhlase. V případě, že se majitel nedohledá (pes má čip, ale ten není nikde registrován), je pes umístěn v odchytovém zařízení obce a začíná zdlouhavé hledání majitele. **Proto žádáme majitele psů, aby číslo čipu nahlásili na Obecním úřadě Ořechov a zároveň číslo zapsali v některém z registrů.** Komu se pes často zaběhne, doporučujeme GPS lokátor (je nutná Sim karta s daty), tato sestava se dá pořídit již od 2.600 korun. GPS lokátor velikosti krabičky od zápalek je vodotěsný a jednoduše se připne na obojek. Je nutné si do svého telefonu stáhnout aplikaci. Lokátor na plné nabití vydrží podle zvolené funkce až deset dní. Lokátor slouží i jako přijímač telefonních hovorů (po prozvonění na telefonní číslo lokátoru se automaticky hovor přijme a dá se komunikovat). Lokátor jsme vyzkoušeli v praxi a psa lokalizovali s přesností přibližně na dvacet metrů. Samozřejmostí aplikace je i funkce historie pohybu psa (lokátoru).

Venčení psa v obci

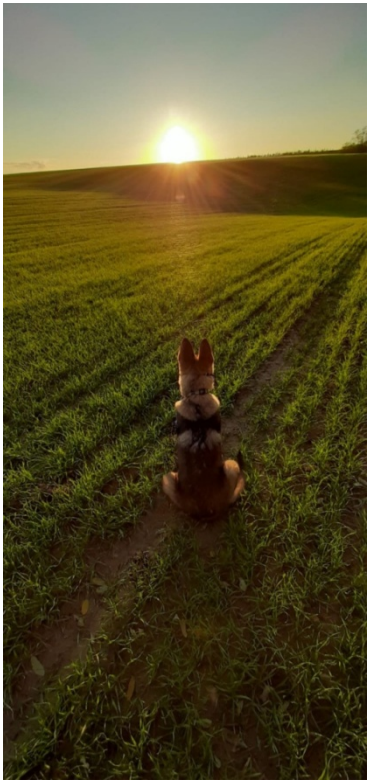

Je běžné, že se v obci venčí pes, který není na vodítku. V některých případech není volně venčený pes ani řádně vycvičen a nereaguje na povel psovoda. Za psa při procházce podle zákona neručí jen majitel, ale i osoba, které byl pes za účelem vyvenčení svěřen. Upozorňujeme, že venčení psa v intravilánu obce, který není na vodítku je porušením OZV č. 2/2018, která upravuje volný pohyb psů v obci. Podle této vyhlášky je možný pohyb psů na veřejném prostranství v zastavěné části obce pouze na vodítku. Tuto povinnost zajišťuje osoba, která má psa na veřejném prostranství pod kontrolou či dohledem. Za tento přestupek proti pořádku ve státní správě, kterým je porušení povinnosti stanovené v obecně lze uložit pokutu až do výše 100.000 korun.

Pokud pes způsobí dopravní nehodu, nebo někoho napadne, vše pak řeší Policie České republiky. V obci byl zaznamenán útok dvou psů na ovce, které byly březí. Majitel je nedokázal odvolat a na majitelku ovcí byl ještě sprostý. Venčit takto neovladatelné psy bez vodítka je nezodpovědnost majitele. V tomto případě nejsou na vině psi, ale majitel, který jim nedokáže zajistit správný výcvik a i přesto si je dovolí pustit na volno. Majitelé psů by si měli uvědomit, že pes výcvik potřebuje.

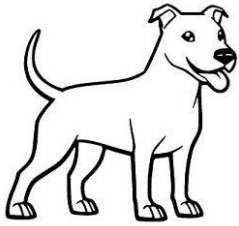

8 bodů zodpovědného pejskaře

Správný pejskař:

1. ***Naučí psa poslušnosti několika základními povely.*** *Alespoň minimální výcvik psa se vyplatí při řešení krizových situací a celkově majiteli zjednoduší společné soužití se psem.*
2. ***Nenechá psa běhat v místech, která slouží pro hru dětí či sportovní vyžití a na taková místa se psem ani nevstupuje.*** *Hřiště jsou výhradní zónou dětí, pes sem skutečně nepatří.*
3. ***Uklidí vždy po svém chráněnci. Je potřeba být vždy vybaven sáčkem na výkaly.***
4. ***Neumožní psovi vstup do záhonů, keřových porostů a jiná místa, která mohou být pohybem psa poškozena.***
5. ***Uvědomuje si, že i místa pro volné pobíhání psů jsou veřejným prostorem využívaným ostatními občany.*** *Psa i zde má tedy stále pod dohledem! Puštění psa do blízkosti jiného psa pouze se svolením druhého majitele – nikdy nevíte, jestli nejde o bázlivého nebo agresivního psa.*
6. ***Respektuje ostatní spoluobčany a nenechá psa, aby někoho na ulici „obtěžoval“.*** *Ne každému je psí přítomnost příjemná a je přirozené, že rodiče cítí obavu o děti, objeví-li se vedle nich cizí pes. Pohyb psů na veřejném prostranství v zastavěné části obce je povolen pouze na vodítku.*
7. ***Zamezí psovi ve vstupu na soukromý pozemek****. I zde by mohlo dojít ke zničení a způsobení škody či napadnutí věcí, osob, zvířat – domácích i hospodářských. I pohybem mimo veřejné komunikace či cesty se ocitáte na soukromých pozemcích.*
8. ***Dává pozor, aby pes nenapadal či nenaháněl volně žijící zvěř****. Zvláště v období rození mláďat.*

Děkujeme všem, kteří dodržují těchto osm bodů.
Výsledkem bude pro všechny občany Ořechova čisté a bezpečné prostředí.

Centrum pro výcvik psů

TLAPKU NA TO!

Pokud chcete žít se psem v harmonii, měl by váš pes ovládat alespoňzákladní povely. Proto bychom vás rádi uvítali v našem novém centru pro výcvik psů, který se nachází v Ořechově „na Loučkách“. Setkáte se u nás se skupinovými tréninky, kde se naučíte ovládat psa v běžných situacích. Postupným nácvikem získáte svého psa pod dokonalou kontrolu. Výcvik je tedy založen zejména na ovladatelnosti, socializaci a poslušnosti psa. Psi se u nás postupně naučí základní poslušnosti (přivolání, chůze u nohy, obraty, sedni, lehni, vstaň, odložení, aport apod.). Součástí cviků jsou také překážky pro sportovní kynologii (kladina, áčko, skoková překážka). Výcvik je založen na motivaci – používáme buď pamlsky, nebo hračky, ale také je možná kombinace obojího.

Kdo by měl zájem o lekci v našem centru, může nás kontaktovat na tel. čísle **+420 605 988 770**. Najdete nás i na Facebooku nebo Instagramu.

Budeme se těšit na vás a vaše chlupáče.

Za Tlapku na to! Karolina

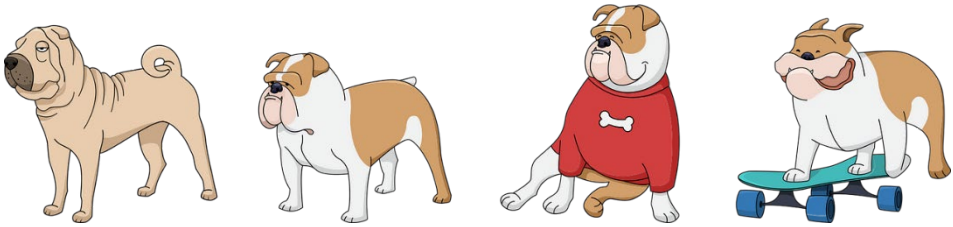

Knihovna a kulturní centrum informují

Vážení čtenáři,

jaro je tady, příroda se začíná probouzet. I my se takzvaně „začínáme probouzet z nucené neaktivity“ způsobené situací nejen v České republice.

Knihovna je již v běžném provozu, pouze s omezením počtu návštěvníků v knihovně. Bohužel všechny akce, které měly proběhnout na jaře, se přesouvají až na podzim.

Zde plánované akce, na které se budeme těšit na podzim:
- přednáška "Japonsko" pan Jiří Mára
- přednáška "Gruzie" pan R. Janusz
- přednáška o brněnském podzemí pan Ing. A.Svoboda
- přednáška "Nezkrocená Brazílie" - K.+K. MOTANI

V knihovně probíhá výstava –„Zbraně“, která představuje veřejnosti soukromou sbírku replik útočných a palných zbraní od pana Miloše Smílka z Nebovid. Sbírku zapůjčila paní Barbora Homolková z Ořechova.

V knihovně jsou také vystaveny všechny práce dětí z projektu Jižní Morava čte 2020.

V březnu byla vyhlášena **soutěž „LOUSKÁČEK 2021“,** která stále, **do 30.5.2021,** probíhá. Soutěž je určenapro děti od 6 do 12let. Každý týden, ve středu, je uveřejněná hádanka – kvíz, úkol, křížovka apodobně. Odpovídáte alespoň na jeden úkol, odpověď odesíláte v soukromé zprávě na messenger knihovny, na tel. číslo 732 822748 nebo na e-mail knihovny mkorechov@volny.cz. Každý týden vylosujeme z odpovědí na aktuální hádanku tři soutěžící, kteří obdrží malou odměnu.

Dne 1.6.2021 ze všech soutěžících, kteří se zúčastnili soutěže, budeme losovat jednoho výherce, který získá **titul Louskáček 2021“** – nejlepší hádankář, který rozlouskl ořechovské hádanky, které byly těžkým oříškem😉. Proto neváhejte a soutěžte, můžete se přidat i nyní. Hádanky jsou uveřejňovány na webu knihovny: (https://www.orechovubrna.cz/knihovna/index.php/soute), FB stránkách knihovny (https://www.facebook.com/mkorechov) a jsou dostupné v tištěné podobě v knihovně.

Pokračuje soutěž Lovci perel – pro děti od 1. do 9. třídy – do 31.5.2021

Jedná se o celoroční projekt pro děti, jenž je motivuje k četbě knížek, učí je pracovat s textem a informacemi, především je však atraktivním trávením volného času a zábavou. Děti loví perly = přečtou knihy a odpovídají na otázky ke knize.

Celý březen probíhala **soutěž pro děti a dospělé „HÁDEJ, KDO JSEM?“**

Zde jste na základě indicií jste určovali literární postavu nebo jméno spisovatele.
Celkem bylo osm hádanek. Soutěže se zúčastnilodevět soutěžících, kteří odpovídali buď na všechny hádanky nebo jen na některé (např. když odpověděli na osm hádanek, byli zařazeni do losování osmkrát apodobně).

Vylosovali jsme tři soutěžící: Markéta Poledňová, Marcela Hofmanová a Dana Mikša Peprníková. Dámy obdržely jako odměnu dárkový poukaz v hodnotě 500 korun do knihkupectví Barvič a Novotný a něco dobrého "na mlsání“.
Všem děkujeme za účast a GRATULUJEME!!!

Markéta Poledňová

Dana Mikša Peprníková

Marcela Hofmanová

Také jste měli možnost s námi po dobu šest týdnů luštit **víkendovou křížovku** zaměřenou na spisovatele.

Nejúspěšnější a nejrychlejší luštitelé: Lubomír Pár, Marcela Hofmanová (3x), Markéta Poledňová a Vlasta Hájková. Děkujeme za účast.

Statistika knihovny o činnosti za rok 2020

K 31.12.2020 je evidováno naší knihovně 9 789 svazků knih. Z toho 3 154 naučné literatury a 6 635 krásné literatury (beletrie).
Celkem k 31.12.2020 je 772 čtenářů, počet **registrovaných čtenářů** knihovny za 2020 je 372, z toho 140 dětí do 15 let.
V roce 2020 přibylo 44 nových čtenářů, z toho 32 dětí do 15let.
Celkový počet návštěvníků knihovny: 2 530 + 21 online
V roce 2020 jsme odebírali do naší knihovny celkem 14 periodik.
Za rok 2020 jsme nakoupili 207 knih.
Po revizi knih, která se provádí jednou za pět let, jsme vyřadili v r. 2020 celkem 976 knih.
Za rok 2020 jsme vypůjčili celkem 4 644 titulů knih i s periodikami (časopisy):
- Naučná literatura pro dospělé - 885 knih
- Krásná literatura dospělí – 2 446 knih
- Naučná literatura děti – 59 knih
- Krásná literatura děti – 919 knih
- Periodika – 335 knih

Vypůjčujeme pro naši knihovnu i knihy z jiných knihoven, tzv. meziknihovní výpůjční služba (MVS):

V roce 2020 jsme si vypůjčili 219 knih z Ivančic a 6 knih z MZK Brno.

Kulturní akce (besedy, přednášky, výstavy, zájezdy) - celkem 11, zúčastnilo se 813 osob.
- přednáška Titanic
- cestovatelská přednáška Austrálie
- zájezd do MěD Brno – Mamma Mia
- přednáška o brněnském podzemí
- slavnostní vyhlášení soutěže Lovci perel (soutěž pro děti)
- divadelní představení pohádky pro dospělé Vdavky princezny Katky
- autogramiáda a autorské čtení knihy králíček Kryštůfek, p. Jana Kačmárová
- přednáška Arménie
- slavnostní vyhlášení výsledků projektu JM čte 2020
- výstava Komunikace
- výstava obrazy a keramika p. Hany Balákové

Projekty, soutěže:
Jižní Morava čte (JM čte), Lovci perel

Vzdělávací akce – VU3V (Virtuální univerzita třetího věku)

V letním semestru (únor až duben 2020) studovalo 13 seniorů téma Klenoty barokního sochařství v českých zemích a Etika jako východisko z krize společnosti. Tři přednášky proběhly prezenčně a tři následně distančně (z důvodu situace v ČR – covid 19). V zimním semestru (říjen až prosinec 2020) studovalo 12 seniorů na téma Evropské kulturní hodnoty a Lidské zdraví. Pouze první přednáška proběhla prezenčně, dalších pět přednášek již distančně (z důvodu situace v ČR – covid 19).

Nejpilnějším čtenářem za rok 2020 (ten, kdo přečetl nejvíce knih) se stala Zdenka Staníková z Ořechova – celkem si vypůjčila 124 knih.
Nejpilnějším dětským čtenářem za rok 2020 se stal Filip Maša z Ořechova, který si vypůjčil a přečetl 30 knih.

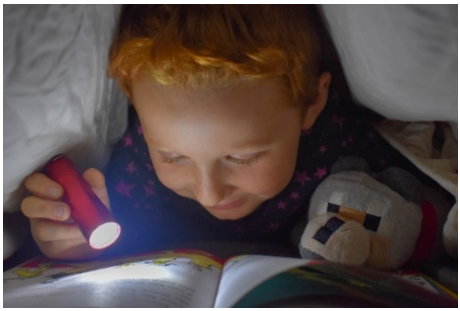

Přeji vám pohodu, zdraví a šťastné chvíle s rodinou.
Naděžda Adámková, knihovnice

Základní umělecká škola Ořechov

Vážení rodiče, dárci, sponzoři a podporovatelé,

dovolte mi podělit se s Vámi o radost a poděkovat za finanční dar, který jste se rozhodli prostřednictvím Nadace Karel Komárek Family Foundation věnovat na nákup pianina zn. Petrof pro naši školu. Díky Vám se podařilo získat potřebnou cílovou částkuve veřejné sbírce „Piana do škol" ve výši 219.000 korun.

V této nelehké době, kdy naši žáci nemohou do školy a plnohodnotně rozvíjet svůj talent, na ně čeká díky Vám krásný dárek, nový klavír pro naše klavíristy té nejmilejší značky Petrof.Nás, pedagogy, tato skutečnost povzbuzuje do další práce, abychom společně vychovávali generaci hudebníků i posluchačů, která dokáže nejen muzicírovat, naslouchat hudbě, ale stává se i součástí tvořivosti a radosti. Respektování dětské osobnosti, rozvíjení nadání, ovlivňuje její růst, vztah k sobě, k životu a k okolí.

Dovolte mi proto poděkovat Vám a rodinné nadaci manželů Komárkových za Základní uměleckou školu Ořechov za Vaši podporu a finanční příspěvky, které jsme ve sbírce obdrželi.

Skvělá myšlenka, promyšlená realizace Nadací Karel Komárek Family Foundation, jejího ředitele pana Luboše Veselého a spolupracovníků, jejich osobní vklad lidský i organizační našly odezvu nejen u rodičů našich žáků, příznivců naší školy, regionálních firem, ale i významných a velkorysých podporovatelů uměleckého vzdělávání naší budoucí generace.

Aktivity, spojené s využitím nového klavíru, například koncerty, klavírní recitály, workshopy a podobně najdete na webových stránkách naší školy www.zusmore.cz.

Přeji Vám všem vše dobré.

S úctou *Mgr. Petr Křivánek, ředitel školy*

Radostná informace ze Základní umělecké školy Ořechov, s pobočkou v Modřicích a Syrovicích

Projekt "Piana do škol"

Rodinná nadace Karla Komárka loni v září zakoupila za **5,3 milionů korun 8 pianin a 3 klavíry** značky Petrof, odmítnutých čínským klientem po návštěvě předsedy českého senátu na Tchaj-wanu. Nástroje se nadace rozhodla věnovat českým školám. Ze **152 žádostí** obdržených v rámci grantové výzvy odborná komise vybrala **56 žadatelů**, u kterých vyhodnotila výraznou potřebu získat nové pianino. Průměrné stáří nástrojů na těchto školách je 49 let.

Naše škola se přihlásila do této grantové výzvy a **byla vybrána do užšího výběru** mezi 56 žadatelů, kterým se Nadace manželů Komárkových snažila pomoci získat nové **pianino PETROF P125 M1**.

Ve druhém, užším výběru, jsme uspěli a škola zakoupí tento skvělý hudební nástroj. Více v Děkovném listu.

Jména dárců, kteří poskytli Nadaci Karel Komárek Family Foundation

Souhlas se zveřejněním jména, firmy:

Agro Ořechov a.s.
Tomáš Dudík
Aleš Hrdlička
Michal Jarošek
Hana Kalendová
Romana Kročilová
Ing. Josef Kula
MVDr. Dobromila Molinková
Lukáš Palacka
Ing. Eva Prokešová
Olga Sedláčková
Petra Smejkalová
Ing. Alena Straková
Holding KKCG-investiční skupina pana Karla Komárka

Kamínková stezka

Letos o dovolené jsme měli opět štěstí a objevili jedno úžasné místo na Kokořínsku, kde nás zaujala super hra vytvořena místním spolkem. Hra byla vytvořena hlavně pomocí kamínků a my se rozhodli inspirovat a zrealizovat ji také u nás v Ořechově. Napomohla tomu právě tato doba, kdy hodně rodičů s dětmi hledalo možnosti, kam s dětmi do přírody. Hru jsme si předělali k obrazu svému, vytvořili tajenku a potom začali oslovovat maminky a jejich děti o pomoc s malováním kamenů a kamínků. Všechny oslovené byly neuvěřitelně ochotné pomoci, a i když měly na začátku obavy, jak to zvládnou, kameny nakonec vypadají jako úžasná umělecká díla. Až se divím, že nám všechny zatím zůstaly na místě. Na cestě je možné zhlédnout a zahrát si také třináct her. S instalací ochotně pomáhali zaměstnanci z obce a také oni měli spousty nápadů jak a kam nejlépe hry i kameny instalovat. Velké díky patří také chráněné dílně V růžovém sadu, která vytvořila pro tuto příležitost dětem krásné medaile. Celá tato akce mě překvapila pozitivním přístupem všech zúčastněných, který se rozhodně podepsal i na náladě soutěžících. Tuto hru jsme sice připravovali pro ořechovské rodiny, ale jak to bývá, nakonec se o ní dozvěděly ze sociálních sítí i rodiny nejen z okolí, ale i ze vzdálených obcí na druhé straně Brna či z okolí Znojma. To pozorovali hlavně lidé bydlící v blízkosti této stezky. Podle zpráv se návštěvníci chovali ohleduplně a z reakcí při přebírání odměn byli ze hry všichni opravdu nadšeni. A kdyby jen ze hry. Spousta jich obdivovala Ořechov jako krásnou vesnici, kde se lidé opravdu umí starat o výzdobu u svých domů i předzahrádek. Takže s vyluštěnou tajenkou – Ořechov je super obec – opravdu souhlasili. Velkou pomocí byla také naše paní knihovnice, která s ochotou a nadšením pro věc malým soutěžícím rozdávala odměnu. A bylo za co! Trasu dlouhou 8,5 km jen tak nějaké dítko nezvládne. Pár kamínků z her nám bohužel zmizelo, ale všimli jsme si, že nějací dobrodinci pomáhají postupně stezku doplňovat, a dokonce rozbité nádoby nahrazují novými. Do dnešní doby se této hry účastnilo více než dvě stě dětí. Krásnou odměnou je jít po ulici a sledovat, jak malé i velké děti hrají pexeso nebo Člověče nezlob se. Jsem moc ráda, že naše nadšení ze hry na dovolené jsme mohli předat dál a že se našlo tolik úžasných lidí, kteří se realizaci této hry ochotně věnovali.

Markéta Dudíková

NEBRAT - SOUČÁST STEZKY
NEBRAT SOUČÁST HRY
7.
16.
NEBRAT SOUČÁST HRY
8
NEBRAT HRA
11.
13
NEBRAT HRA
POSKLÁDEJ VČELO
KYTKY PODLE
BAR

NEBERTE SOUČÁST HRY!
5

ČLOVĚČE
...NEZLOB SE
...A HREJ!

6
NEBERTE SOUČÁST HRY!

Příspěvky občanů

Ořechovské aleje v anketě ALEJ ROKU 2020

Již desátý rok probíhá fotografická anketa **ALEJ ROKU.** Smyslem je ochrana stromořadí v krajině. Organizátorem ankety je česká nezisková organizace **ARNIKA**, která byla založena v roce 2001 a která spojuje lidi usilující o lepší životní prostředí. Jejím posláním je chránit přírodu a zdravé životní prostředí pro budoucí generace doma i ve světě. Dlouhodobě prosazuje méně odpadů a nebezpečných látek, živé řeky, pestrou přírodu a právo občanů rozhodovat o životním prostředí.

Loňský rok se do soutěže zapojilo rekordních 132 alejí z celé České republiky, pro které hlasovalo téměř 7 tisíc lidí.
Vyhlašováni jsou jednak regionální vítězové ze 14 krajů a dále je stanoveno pořadí celorepublikové.
V nominacích převažovaly aleje staleté a historické, tedy ty, které si pod pojmem „alej“ většina z nás představí. O to větším překvapením a úspěchem je, že se na seznamu nominovaných alejí v Jihomoravském kraji objevily i 2 „mladé“ ořechovské aleje! **Třešňová alej ke křížku** (kaple sv. Peregrina) se umístila na 4. místě a **stromořadí katalp vedoucí k hřišti** (ul. Tolarova) na 8. místě. **Třešňová alej v celorepublikovém pořadí obsadila 23. místo.**

Za zmínku určitě stojí ta skutečnost, že fotografie do soutěže zaslal pan Milan Pechlát. Pan Pechlát je velkým milovníkem alejí a do ankety poslal již 8 kandidátek na titul Alej roku.
"Alej ke křížku je nejen estetickým, ale především praktickým prvkem v přírodě a opětovným vysázením se narušují jednotvárné širé lány, které vznikly vymýcením alejí, remízků a rozoráním polních cest a mezí v hektických padesátých letech," líčí Milan Pechlát. „Stromořadí katalp tvoří v létě pěknou linii stromů s kulatými korunami“, komentuje pan Pechlát druhou alej. Je jistě pravdou, že v dnešní zemědělské krajině s velkými jednotvárnými lány jsou aleje oázami pro hmyz, ptáky a jistě i pro člověka. Nalezneme v nich chladivý stín, úkryt před deštěm, čerpáme z nich energii, poskytují nám krásu i užitek.

Sluší se poděkovat panu Pechlátovi za popularizaci naší obce.

Pro úplnost dodejme, že absolutním vítězem se stala Svárovská alej, stoletá lipová alej z Boskovicka, které hrozí poloviční vykácení z důvodu plánované rekonstrukce silnice.

Mohutné věkovité stromy vzbuzují v lidech úctu již od pradávna. Je s nimi spojena řada mýtů a pověstí, které se táhnou až ke kolébce naší civilizace. Zvláště dubové a lipové háje, ale i jednotlivé stromy, byly uctívány jako posvátné a naši předci k nim zřejmě i přinášeli oběti. Z minulosti se dochoval i zvyk zasadit při stavbě domu nebo narození prvorozeného syna strom, který pak byl jako strom rodový chráněn mnoha generacemi. Stromy se staly národními či erbovními znaky. Tisíce kilometrů našich silnic, polních cest, ulic či parkových promenád lemují aleje stromů, mnohé se nacházejí jen tak ve volné přírodě či podél vodních toků. V každém ročním období jsou jiné, v každém

ročním období jsou krásné. Jsou místem našich procházek a odpočinku. Mnohé z nich mají svůj příběh. Připomínají moudrost našich předků.
Doufejme, že i „mladinké“ ořechovské aleje budou jednou krásné a impozantní, jako ty stoleté, nad kterými dnes žasneme.

Važme si jich, buďme na ně patřičně hrdi, vždyť mnozí z nás se podíleli na jejich výsadbě. Pečujme o ně a chraňme je i v dalších letech! Je to krásný fenomén naší krajiny. A patří ke zdravé a fungující krajině.

RoBer

Vzpomínka na vzácného člověka

Je to deset let, co jsme se rozloučili se Štěpánem Koláčkem, rodákem z Ořechova. Patří mezi lidi, na které nezapomínáme pro jejich vykonané dílo nebo pro jejich lidské vlastnosti. U Štěpána se oboje tyto hodnoty spojovaly.

Poznali jsme se při profesionální činnosti. Jako náčelník armádního pracoviště, které řešilo zdokonalování odborné úrovně vojenských specialistů jsem ve svém úsilí hledal spolupráci s lidmi, kteří ve vzdělávání a výchově něco uměli. Mezi nimi byl Štěpán Koláček, který měl podobný úkol při školení inženýrů, kteří chtěli učit na středních nebo vysokých školách. Založil a vedl tehdy katedru pedagogiky na Vysokém učení technickém v Brně. Se svým týmem připravoval inženýry technických, stavebních, elektrotechnických, zemědělských a dalších odborností, aby získali kvalifikaci pro výuku studentů. Zúčastňoval se některých našich školení, konferencí, participoval při koncipování a realizaci našich výzkumů, při tvorbě a recenzi našeho časopisu a odborných publikací. Jeho přínos byl výrazný, protože byl tehdy předsedou čs. pedagogické společnosti, která rozvíjela moderní pojetí vzdělávání a výchovy. Měl vazby i na mezinárodní směry v oblasti programovaného učení, které se stalo základem aplikací počítačů ve výuce tzv. e-Learningu. Stal se propagátorem inženýrské pedagogiky v ČSR jako součásti evropského pedagogického hnutí. Tehdy docházelo ke koordinaci se Slováky, jejímž představitelem byl prof. Dušan Driensky, s nímž jsme společně hledali cesty uplatnění ke zvýšení účinnosti vzdělávání v našich školách i v armádním výcviku včetně vazby na státní plán výzkumu Čs. akademie věd.

Při bohaté profesní spolupráci se projevil dobrý charakter Štěpána, jeho dobré vlastnosti, které přešly ve vzájemné sympatie a trvalé přátelství. Viděl v lidech především to kladné, byl citlivý, ohleduplný, přející, vstřícný se smyslem pro humor. Věnoval se kulturnímu dění, miloval hudbu, takže jsme si občas zazpívali třeba při společenských částí odborných konferencí. Někdy vzal s sebou i kytaru a spustil svoji oblíbenou píseň V Zarazicách krajní dům nebo moji Na Pavlovskej dolině. Při příležitosti narozenin jsme se scházeli s doc. Ing. Janem Drahovzalem, který působil na tehdejší Vysoké škole zemědělské. Říkali nám humorně Trio docentos.

Se Štěpánem nás pojil i názor na významnou funkci rodiny, bavili jsme se o našich dětech, o jejich úspěších i problémech. V době mého působení jako člen čs. delegace v Dozorčí komisi OSN pro kontrolu příměří v Koreji se snažil pomáhat mé rodině.

Když se s odstupem času ohlížím zpět, vážím si velmi jeho pozitivního přínosu pro společnost, pro rodinu i jeho četné přátele.

Válečný veterán z Koreje

plk. v. v. Doc. Ing. Antonín Malach, CSc.

Světlá místa v pandemii

Minulý rok byl pro většinu z nás nejistý a smutný. Museli jsme respektovat nařízení k zamezení šíření nákazy covidu. Uzavření veškerého veřejného života, úplná sociální izolace, neustálé negativní zprávy a napětí. Lidé upadali do strachu, až depresí. Pojmy nouzový stav, testování, trasování, vakcína, útočily na fyzickou i duševní kondici, hlavně seniorů. Navzdory smutné situaci, jsme ale přece jen mohli tu a tam najít "světlá místa“, která zlepšovala náladu. Stačilo zvednout se od televizí a počítačů a vyjít ven. V jednom vánočním podvečeru jsem tak učinila a vyšla na osvěžující vycházku. Měla smysl. Hned v parčíku před obecním úřadem mě oslovilo jakoby živé vánoční zákoutí. „Betlém“ ve skutečné velikosti, stavěný na míru. Dřevěná stáj s jeslemi, postavy svaté rodiny a tří králů téměř v životní velikosti, andělé a množství zvířátek. Ježíšek v jesličkách ležel v opravdických plenkách. Nad vším zářila betlémská hvězda. Dva velbloudi po dlouhé cestě odpočívali u plotu. Působilo to, jako by tam betlém přenesli sami andělé, pro mě to znamenalo „světlé místo“ ve tmě. Toto uklidňující místo nechala u pana Pavla Kubíčka z Kouta vyrobit Obec Ořechov. O umělecký vzhled a věcnou stránku se postarala paní Markéta Dudíková. Bylo to jistě pracné, od nápadu až ke zdařilému výsledku. Patří jim uznání a poděkování.

Dalším nádherným „světlým místem“ s duší, se nabízela kaple sv. Cyrila a Metoděje u rybníka. Osvětlená zářila již z dálky. Vnitřním osvětlením krásně vynikly vitráže na dveřích i v okně na průčelí. Vitráže mohou představovat sepnuté ruce, obilní klasy nebo i cokoliv. Pohlazení pro oči!

Nasvětlený kostel Všech svatých je dominantou. Štíhlá věž je viditelná ze všech stran. Věžní hodiny jsou stále funkční a neuvěřitelně přesné i s vyzváněním – jednovelké, světlé místo.

Krásná místa nevytváří jen krajina, ale také samotní lidé. Ze svého okolí mohu jmenovat jako světlé místo například naši poštu, kde je vždy teplo, světlo a příjemně. Poskytuje většinou radostné služby. Důchody, časopisy, křížovky, přání i balíčky. Personál pošty, včetně doručovatelky, je vstřícný. Ochotně a bez nervozity vysvětluje hlavně starším zákazníkům třeba to, jak zacházet s kreditkami, piny a hesly.

Pro občany byla velmi důležitái služba vydávání obědů. Přes výdejní okénka nebo rozvozem. Každý den čerstvé jídlo a horká polévka, to je přece bašta! Předání jídla umožňuje alespoň letmé pozdravení a vzájemný úsměv. I toto může být světlým místem.

Jistě je v Ořechově příjemných světlých míst daleko více. Jen, si to málo uvědomujeme. Služby pro veřejnost v těžké době, je třeba ocenit a těm, kdo je poskytují, uctivě poděkovat.

Závěrem Vám všem přeji hezké jaro s nadějí. Udržme si zdraví, bude zase líp. Hledejte, ve svém okolí světlá místa, určitě najdete,

Ludmila Krečmerová

Vzpomínka

V prosinci 2020 zemřel ve věku 90 let Ing. Jaromír Polcar, první starosta Ořechova po roce 1989. Dovolte mně malou vzpomínku na jeho osobnost a práci pro veřejnost. Byl starostou dobrým a váženým. Ve funkci působil v létech 1990 až 1994. Zkušenosti z oblasti zemědělství a stavebnictví, získané v původním povolání v Agroprojektu, uměl zúročit. Nebylo jednoduché převzít ze dne na den řízení obce s 2 350 obyvateli a sotva s 50procentní občanskou vybaveností. A nebylo na co navázat. Samosprávné obce musely nastudovat nové zákony a vše nové se naučit (privatizace, restituce, pozemkové úpravy, rozdělení státu, občanství, nové občanské průkazy, pasy aj.) Práce bylo hodně. Zátěží navíc bylo i rozestavěné nákupní středisko a likvidace komunálu. Chudé a zastaralé bylo vybavení kanceláří a údržby, která tehdy čítala dva muže, dvoje kolečka, krumpáče, lopaty a vozík čtyřkolák. Hlavně ale chyběly peníze. Rozpočet prvního roku dosahoval sotva jeden a půl milionu korun. Přesto se starosta těžkého začátku nezalekl. Se vším si poradil a uměl sehnat i peníze. Pamatuji se na první dlážděný chodník na Tikovické. Stavbu řídil sám, aby se ušetřilo. Starosta také dohodl, že tehdy nutnou generální opravu rybníka v Ořechovičkách v rámci reklamy celou zaplatila Česká pojišťovna. Brzy se podařilo zakoupit jeden počítač a vyměnit obyčejné psací stroje za elektrické a postupně se měnil nábytek. Chlapi dostali ojetou multikáru a motorové kosy. Starosta často jezdíval do Brna na různá jednání. Vracíval se s cennými informacemi, které pak ve své práci uplatňoval. Po rozpadu OÚNZ pan starosta zajistil, že zde zůstaly všechny zavedené ordinace se zařízením, a navíc si umanul, že v Ořechově bude i lékárna. A tak se také stalo. Dařilo se mu, byl starostou úspěšnýma dobrým vyjednavačem. Při sestavení plánu činnosti nasadil“laťku velmi vysoko“. Považoval za nejdůležitější vybudovat rychle plynofikaci, vodovod a kanalizaci s ČOV. Tyto investice vyžadovaly náročnou přípravu a finanční zajištění. Realizace se zdála až nemožná. Občané rychlý rozvoj obce vítali a starosta dělal všechno pro to, aby se mohlo začít. Peníze na plyn se musely dokrýt pomoci půjček od samotných občanů. Plynofikace byla zahájena v r. 1992 a první domácnosti topily plynem už v zimě roku 1993. Přednostně topily plynem školy, potom ostatní obecní budovy, tehdy celkem deset. Současně probíhal běžný život lidí, spolků, stávající kultury, udržovaly se tradice, vše fungovalo. Ing. Polcar měl rád hezké věci a hezkou práci. Nezapomínal na opravy památek a záleželo mu na vzhledu obce. Jeho zásluhou máme v obci krásné zídky z mrákotinské žuly. V okolí kostela, na pohřebišti a před obecním úřadem. Jsou trvalou hodnotou i památkou (stavěl je Josef Záděra ze Silůvek). Mrákotinský kámen sháněl starosta osobně, velmi mu na tomto materiálu záleželo, však je krásný. Starosta byl pracovitý a zvládal toho hodně. V práci pro obec našel uspokojení. Měl rád přírodu a krajinu. Katastrální mapu měl, jak se říká, v malíčku. Pří náročném starostování si udělal vždy čas i na své koníčky, které miloval. Byl zahrádkář, vinař a včelař. Uměl hezky vyprávět o svých plánech, zálibách, o své rodině, ale i o historii. Ing. Polcar má velkou zásluhu také na vydání 1. Ořechovské kroniky, vydané v roce 1996, k níž napsal úvodní slovo. (*autorem Dr.Miroslav Dostál). Jako každý, měl i Ing.Polcar své kritiky. Od pradávna platí: „Není na světě člověk ten, aby se zavděčil lidem všem“. Ing.Jaromír Polcar byl neúnavný a iniciativní. Měl ještě mnoho plánů do budoucna. Pomýšlel třeba na vybudování velkého zemědělského muzea. Měl už připravenou studii na domov pro důchodce a další a další.*

Bohužel ve zdravotních důvodů už ve 2.volebním období na funkci starosty nekandidoval. Dlouhá léta si potom spokojeně užíval v důchodu. Čest jeho památce!

Ludmila Krečmerová, tehdejší místostarostka, únor 2021

110. let od úmrtí stavitele kostela Všech svatých Msgr. Antonína Párala

Výročí, které bychom rádi připomněli patří muži, který působil v Ořechově 49 let. Msgr. Páral se narodil v roce 1828 v Drnovicích u Blanska, bohosloví studoval v Praze, kde se také zapojil do zápasu o budoucnost země. Stál v červnu 1848 na barikádách po boku Karla Havlíčka Borovského. Na ořechovskou faru přišel Msgr. Páral v r. 1862 coby mladý kněz, zde se také zapojil do vlastenecké skupiny, k níž náležel ředitel školy František Xaver Bakeš a později jeho nástupce František Kyselka. Msgr. Antonín Páral měl úmysl v r. 1878 rozšířit chrámv Ořechově, neboť malý kostelík ze 13. století nevyhovoval zvýšenému počtu věřících.

Za dvacet let se však nasbíralo tolik finančních prostředků, že došlo k rozhodnutí, postavit kostel nový. Za osm měsíců od zbourání starého kostela byla dokončena stavba nového kostela v novorománském slohu, sám Msgr. Páral věnoval na stavbu nemalou finanční částku. Kostel Všech svatých byl slavnostně vysvěcen 6. července 1900 biskupem ThDr. Františkem Saleským Bauerem z Brna. Msgr. Antonín Páral měl přímou, dobrosrdečnou a skromnou povahu, dne 3. března 1911 odešel ve svých třiaosmdesáti letech. O tři dny později se v kostele Všech svatých rozloučili se svým milovaným knězem jeho farníci a spolubratři a doprovodili ho na ořechovský hřbitov.

Převzato z farního časopisu Peregrinek

Zde v Panu odpočívá
dp. Antonín
PARAL
Zemřel dne 3. března 1911.
v 83. roce věku svého.
Byl farářem v Třechově
45 let a jeho přičiněním
vystavěn nynější farní
chrám Páně.
Odpočívej v pokoji
Svému obětavému p. faráři
věnovali vděční farníci.

Veřejná sbírka pro Útulek Tibet, z. s. v Ořechově

Útulek Tibet, z. s. (zapsaný spolek) je soukromý azyl pro zvířata v nouzi, který vedou manželé Blaškovi Bětka a Marek. Útulek Tibet pomáhá opuštěným zvířatům, pejskům, kočičkám i jiným. Hledá pro ně domov, nebo jim domov nabízí. Zachraňuje je, léčí, krmí a ze všech sil se snaží, aby našli někoho, kdo je bude milovat jako oni. Útulek Tibet má kolem 70 kočiček, několik pejsků (především starších či handicapovaných), ale i prasátka, ovce nebo slepice.

Útulek vznikl 1. 8. 2007 a nachází se v Marefách u Bučovic (asi 30 km od Brna) v rodinném domě. V samotném domě bydlí manželé Blaškovi společně s jejich psími svěřenci, v ostatních místnostech podél celého dvora se nachází ubikace pro kočky a koťata, karanténa a ošetřovna. Také tu mají své místo prasátka a vzadu na zahradě ovečky, kozy, kravičky a slepice. Celý útulek v chodu pomáhají udržovat dobrovolníci.
Útulek funguje z vlastních příjmů manželů Blaškových a především z darů veřejnosti a větších společností. Činnost útulku je bez nároku na odměnu. Útulek se snaží získat finance pro svůj chod i aktivním způsobem např. konáním prodejních bazárků, účastí na různých akcích, aukcemi na facebooku apod.

Jedním ze způsobů, jak lze získat peníze na provoz útulku, je také veřejná sbírka.
Veřejná sbírka financí pro zvířecí Útulek Tibet, z. s. probíhá v Ořechově ve spolupráci s veterinární ordinací paní MVDr. Fajtové od listopadu r. 2017. Forma příspěvku je vložením libovolné částky do zapečetěné kasičky veřejné sbírky, která je umístěna v ordinaci. Sbírka je zaštítěna Krajským úřadem Jihomoravského kraje.

V březnu r. 2021 došlo k prvnímu rozpečetění kasičky na OÚ Ořechov a jejímu výběru. Za 3,5 roku se vybralo úžasných 10.977 korun. Peníze budou vloženy na transparentní účet útulku a budou použity na krmivo a veterinární péči.

S lékaři veterinárních ordinací, jak v Ořechově, tak v Radosticích, útulek úzce dlouhodobě spolupracuje i v léčbě útulkových pacientů. Oběma ordinacím a především manželům Fajtovým patří poděkování za dosavadní podporu a spolupráci.

Do kasičky veřejné sbírky lze přispět i nadále v ordinačních hodinách ordinace.
Útulek lze také podpořit i jinak. Více informací lze nalézt na webových stránkách útulku www.utulektibet.cz

VŠEM PŘISPĚVATELŮM, VETERINÁRNÍ ORDINACI A PANÍ DOKTORCE FAJTOVÉ ZA ÚTULEK TIBET, Z. S. VELMI DĚKUJEME ☺ … Jitka Janková

www.zitanovakova.cz +420 604 914 051 zitanovakova2

****

Chalupaření, to nás baví - koupíme dům nebo chalupu. Nabídněte, volejte, pište SMS na tel. 704 923 775

Koupíme statek s pozemky - pro koně. Tel. 732 344 841

****

Pan Kobzák Aleš– elektrikář – nabízí opravy, rekonstrukce, novou elektroinstalaci nebo revize.

V případě zájmu volejte na tel. č.: 797 676 748.

kudomu
TREZOR PRO VAŠE KOLO
Cyklobox
PRODLOUŽENÁ ZÁRUKA
5
let
Zahradní
nábytek
Iconi
Syrovická 130
66444 Ořechov
+420 603 838 299
www.kudomu.cz

PODLAHY
HURTA

prodej a pokládka
podlahových krytin

776 332 915

koberce, PVC, vinyl a další

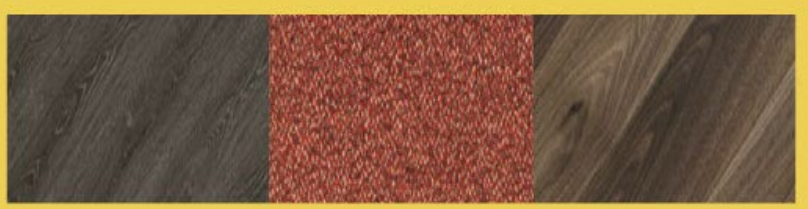

zaměření - konzultace

ZDARMA

✆ 605 578 901

TRADAP **Vám nabízí tyto služby:**

ČIŠTĚNÍ KANALIZACE tlakovou vodou

Čištění kanalizačních přípojek.
Čištění ucpaných odpadů elektromechanickou pružinou.

KOMPLETNÍ SERVIS DOMOVNÍCH PŘEČERPÁVACÍCH STANIC

Servis domovních přečerpávacích stanice, čištění čerpadel, plováků a nádrže. Řešení havarijního stavu ČS - odčerpání odpadní vody fekálním vozem, demontáž/montáž čerpadel, čištění a kontrola funkčnosti čerpadel. Zajištění chodu domácností, budovy a to zapůjčením náhradního čerpadla.

ČIŠTĚNÍ JÍMKY

Využijte vaši starou jímku na jímání dešťové vody, jímku vám dokonale vyčistíme, odčerpáme přebytečný kal v případě potřeby i zrenovujeme pomocí speciální technologie.

MONITORING KANALIZACE

Revize kanalizace a odpadů od DN70 do DN300.
Preventivní prohlídkou kanalizace předejdete nejčastějším závadám jako je ucpání kanalizace pískem, kameny, vlhčenými ubrousky, propadení terénu a zborcení kanalizace,vlhnutí zdiva, ucpání kanalizace tuky.

TRADAP, s.r.o.
Sídlo: Stará pošta 143, Rajhrad

Provozovna: 24. dubna 78, Želešice

Mobil: 605 578 901.
E-mail: tradap@tradap.cz, www.tradap.cz

TRADAP

ČISTÍME KOBERCE
a
ČALOUNĚNÝ NÁBYTEK
(sedačky, křesla, židle, taburety, ... i matrace)

Objednávky a více informací na: **792 466 199**

Nebo nám napište na: **info@azhospodyne.cz**

Provádíme i MYTÍ OKEN včetně žaluzií a parapetů,
a také úklidy domácností - bytů a RD

www.azhospodyne.cz

Oční optika – Optický saloon

Dolní Kounice Masarykovo náměstí 134/16

tel: 736 436 576

Veškeré služby oční optiky

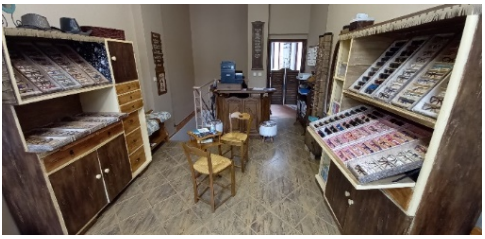

Měření dioptrií optometristou
Zhotovení dioptrických brýlí
Sluneční brýle, doplňkový sortiment, opravy brýlí
Výstavka ručních prací
Prodej výrobků s motivy DolníchKounic

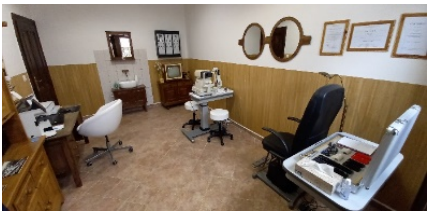

www.optickysaloon.cz
www.facebook.com/optikakounice

Obecní dům na Ořechovičské

Obecní dům byl postavený v první polovině dvacátého století v původní obci Ořechovičky. Od počátku sloužil jako zázemí hasičů, později policie, lékařů a služeb. V minulém volebním období byla zpracována projektová dokumentace na půdní vestavbu, která by měla sloužit jako byty. Cena za realizaci půdních bytů dle projektu byla přibližně 18 milionu korun. Při odborné prohlídce nebyla tato varianta nadstavby doporučena. Trámové stropy jsou silně zničené, veškeré instalace jsou na pokraji životnosti. Nevyhovující je i dispoziční řešení. Po posouzení celkového stavu bylo zastupiteli jednohlasně rozhodnuto, že obec nechá vypracovat dvě studie na výstavbu nové obecní budovy. Tato budova bude splňovat veškerá moderní kritéria jak pro zázemí jednotky sboru dobrovolných hasičů, tak pro služby a lékařské ordinace. Ve studiích je počítáno s rozšířením lékařské péče mimo stávající pediatrickou a zubní ordinaci o další prostory pro nové ordinace. V celém projektu jsou zahrnuty i byty, které mohou sloužit například jako startovací bydlení. Zastupitelé si plně uvědomují finanční náročnost celé této akce, kdy předpokládaná částka bude přibližně 45 milionu korun. Na tuto výstavbu je možné požádat o dotační tituly. Obec touto budovou získá nové moderní prostory pro stávající i nové služby a nové byty pro místní občany. Budeme rádi, když nám sdělíte, která z navrhovaných studií se Vám více líbí. Předpokládáme i anketu v aplikaci Mobilní rozhlas.

Tomáš Dudík
starosta obce

Dvě vizualizace rekonstrukce Ořechovičská 1

****

Ořechovský zpravodaj vydává:

Obec Ořechov, Zahradní 216/1, PSČ: 664 44, Ořechov, IČ: 00282278
Ev. č. MK ČR E 10132

V roce **2021** Ořechovský zpravodaj vychází celkem 3x.

Distribuce Ořechovského zpravodaje č. 1/2021: od 7. června 2021.

Uzávěrka příspěvků prvního čísla zpravodaje roku 2021: 30. července 2021

Příspěvky přijímá Obecní úřad Ořechov na e-mailu: **ekonom@orechovubrna.cz**

Délka příspěvků by neměla překročit 1 a 1/2 strany A5. Za správnost údajů uvedených ve článcích Ořechovského zpravodaje odpovídají jejich autoři.

Možnost inzerce:
1 stránka barevná: 1.200 Kč včetně DPH, 1 stránka černobílá: 960 Kč včetně DPH.